

各種日程一覧

入学準備説明会・教材展示相談会は
保護者の方もご参加ください。



入学準備説明会（オンライン開催）

特別選抜の方

2024年12月12日(木) 2025年1月11日(土)
12月21日(土) 1月15日(水)
12月26日(木)

一般選抜の方

3月23日(日) 3月29日(土)
3月25日(火) 3月30日(日)
3月26日(水) 4月2日(水)
3月28日(金)

※日程は変更になる場合がございます。詳しくはHPにてご確認ください。

教材展示相談会（対面開催）

特別選抜の方

特別選抜の方は郵送手続きのため、
展示相談会はございません。

一般選抜の方

2025年3月27日(木)

※お申し込みは不要です。入学手続きの流れでご参加いただけます。

各説明会の詳細・参加ご予約はこちらから ▶



愛知県公立大学生協のホームページでも情報を更新中です
<https://www.univcoop-tokai.jp/apucoop/index.html>



<CO・OP学生総合共済勧誘方針>

日本コープ共済生活協同組合連合会、愛知県公立大学生協同組合では、CO・OP学生総合共済のお勧めにあたり、法令にもとづいて、つぎの勧誘方針を定めていますので、ご案内いたします。

- (1) CO・OP学生総合共済のお勧めにあたっては、消費生活協同組合法をはじめとする関係法令等を遵守し、適正なお勧めに努めます。
- (2) CO・OP学生総合共済のお勧めにあたっては、保障の内容、重要事項等を組合員の皆さまにご理解いただけるよう努めます。
- (3) CO・OP学生総合共済のお勧めにあたっては、組合員の皆さまの意向にそって、無理のない時間帯や場所等の配慮に努めます。
- (4) 方が一共済金の支払事由が発生した場合におきましては、迅速かつ的確な共済金のお支払いができるよう努めます。
- (5) 個人情報保護の重要性を認識し、ご契約に関する情報等については、適正かつ厳正に管理いたします。
- (6) 組合員の皆さまのご意見等の収集に努め、今後の共済開発やお勧めに反映していくよう努めます。

<定款・個人情報保護基本方針>

愛知県公立大学生協同組合の定款・個人情報保護方針は、ホームページに全文記載しています。大学生協加入前にお読みください
<https://www.univcoop-tokai.jp/apucoop/>

<引受保険会社：東京海上日動火災保険株式会社（就学費用保障保険）>

承認番号 25-5109-10-20241009
2024年9月 24T-000939

重要

保護者の方と一緒に読みいただき手続きをお願いいたします

愛知県立芸術大学の大学生活を送るために必要な 大学生協の手続き

	ページ
1 大学生協とは・生協加入について	4
2 大学生のための共済・保険について	6
保障内容とサービス	10
加入プラン	14
3 大学生協キャンパスペイ・アプリの設定について	16
4 食堂パスについて	18
5 手続き方法	22

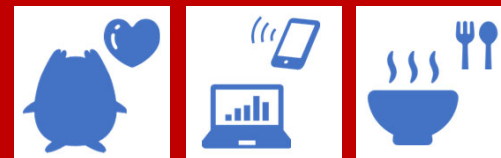

進路決定後、
速やかに手続きをお願いいたします。

※加入手続きが遅れると…
教科書購入や大学生協アプリの登録利用開始に影響が出る
場合がございます

生協・共済加入のすすめ



愛知県立芸術大学 学長
白河 宗利 先生

新入生の皆さん、ご入学おめでとうございます！
これから大学生となる皆さんの中には、一人暮らしをする人を始める人…自動車免許を取得する人…海外に行って知見を高めに力にいく人…、とにかく行動範囲も大きく広がって、生活環境が変わるのは確かです。
皆さんには、大学生の生活環境の様々なサポートをしてくれる「大学生協と共済」に加入することをおすすめします。本学の生協では、食堂・文房具・書籍購入をはじめ、旅行・各種検定試験の情報等、様々なサービスを受けることができます。ちなみに大学生協は、利益を得るための組織ではなく、学生や教職員の皆さんで出合った出資金で運営され、学生の日常生活をサポートする目的で作られた組織です。
また、共済保険にも加入することをおすすめします。皆さんは、学内での教育研究活動中や学外での大学行事で起こってしまった事故についての保険には加入することになります。しかし、学生の事故は必ずしも教育研究活動中や大学行事中に起こるものばかりとは限りません。大きな病気になることもありますので、「もしも何かあった時の備え」を準備しておきましょう。
皆さんの一人ひとりが、未来の芸術文化に貢献する大切な学生です。卒業まで安心・充実した学生生活を過ごし、しっかりとした備えをして学生生活をスタートさせましょう。

入学手続きとあわせて下記の期日までに大学生協への加入をおすすめください

学校推薦型・総合型
選抜の方

2025年
1/ 20 (月) まで

一般選抜の方

2025年
3/ 31 (月) まで

【お問い合わせ】

愛知県公立大学生協同組合
TEL 0561-61-0134
(受付時間 平日10:00~17:00 土日祝休)
E-mail honbu41@apucoop.jp



公式LINEからの
お問い合わせが便利です ▶

大学生協は大学生活をスムーズに始められる様にサポートします

入学までの大学生協でのお手続き

0

愛知県公立大学生協 公式LINEを登録する。
教科書購入や入学に必要な情報を随時お伝えいたします。



教科書販売の情報など重要な大学生協からの連絡をお伝えします。
愛知県公立大学生協公式LINEをご登録ください。
質問や問い合わせ等もLINEからご連絡いただくとスムーズにご対応できます。
ご不明な点はお気軽にLINEでお問い合わせください。

1

保護者の方といっしょに
オンライン入学準備説明会へ参加する

入学準備って何から始めればいいのか？必要なものは？
大学の環境は？等、新入生・保護者の方から毎年たくさんの
質問や不安をお聞きします。

入学準備説明会では、生協スタッフが現役芸大生や卒業生
へのアンケートをもとに入学準備に必要な各種手続きや教材
などについて紹介いたします。



2

生協・共済の加入手続きをする

2024年度新入生の96%が生協に加入しています。
芸大生には「安心プラン+食堂パス」でのお申し込みをおすすめしています。

- ・生協のサービス・購買・食堂等は、生協に加入してご利用ください。
- ・【安心プラン+食堂パス】は愛知県立芸術大学の大学生活にあった保障・サービスのおすすめプランです。充実した大学生活の土台となる、こころとからだの健康と、学業継続のため、大学生にあった保障と食堂パスにぜひご加入ください。

詳細・お申し込み方法は  4 ページからご確認ください

3

大学生協アプリの準備をする

詳しくはコチラ→
大学生協アプリ(公式)のご案内



4

パソコン等の教材お申し込みをする

別紙「学び準備ガイド」をご参照のうえ、Webでお申し込みください。



オンライン 入学準備説明会に参加しよう

愛知県公立大学生協では新入生と保護者の方を対象に入学準備説明会を行っております。毎年新入生の約70%の方がご参加しています。ぜひご参加をお願いします。



芸大生のリアルな食事情
これは実際にお昼休みに見かける芸大生の昼食です

会場 オンライン開催

日程 入試形態別に複数日程開催します

○特別選抜の方

○一般選抜の方

2024年12月12日(木)	2025年1月11日(土)	3月23日(日)	3月29日(土)
12月21日(土)	1月15日(水)	3月25日(火)	3月30日(日)
12月26日(木)		3月26日(水)	4月 2日(水)
		3月28日(金)	

※日程は変更になる場合がございます。詳しくはHPにてご確認ください。

申込 生協HPよりお申し込みください ▶▶▶



入学準備説明会で聞けること

- ▶生協・共済について
- ▶学習用パソコンについて
- ▶教科書販売のご案内
- ▶食堂パスについて
- ▶英語学習教材について
- ▶など

実際にパソコンや教材にさわれる・直接相談できる 対面展示相談会に参加しよう

会場 愛知県立芸術大学 講義棟(予定)

日程 入学手続き日に開催します



○特別選抜の方

○一般選抜の方

特別選抜の方は郵送手続きのため、
展示相談会はございません。

2025年3月27日(木)

申込 お申し込みは不要です。
入学手続きの流れでご参加いただけます。

一人暮らしを考えている方は…

入学手続き日に住まい相談会を開催します。生協提携不動産業者に直接相談したり、実際のお部屋を内見したりできます。
もちろん、Webでの物件情報の検索、相談もできます。



大学生協について

大学生協は入学から卒業までサポートします
まずは大学生協にご加入ください

学部生の
96.6%
が生協に加入

大学生協とは？

出資金を学生・院生・教職員の皆様からお預かりし、それをもとに様々な商品やサービスをご提供し、要望等を生協運営に反映させて、組合員の大学生生活をサポートしています。大学生協は自分たちにとって本当に必要なものを組合員である自分自身が選び、作り、利用する、他のお店とは全く異なる運営組織です。



大学生協に加入をして、よりよい大学生活を過ごしましょう



愛知県公立大学生協
理事長

太田 淳 先生

(愛知県立大学情報科学部 教授)

新入生の皆さん、ご入学おめでとうございます。
大学では学生の皆さんはいろいろなところで自律的に行動することが期待されています。勉学では授業を受け身で受講するだけでなく、自ら学修することで、「単位」が認められます。課外活動でも、大学のサークルには高校の部活動に比べて大幅な裁量認められています。
一方、学生生活を支援するために大学には購買や食堂がありますが、これらは、生活協同組合（大学生協）によって運営されています。大学生協は大学の構成員である学生、教職員が「組合員」として助け合いながら自らの大学での生活を支援することを趣旨としています。新入生の皆さんには、組合員として生協の一員となってくださいますようお願いいたします。
また、大学生協では「学生総合共済」「学生賠償責任保険」への加入をお勧めしています。学生総合共済は、大学生協のたすけあいの精神の通り、入学から卒業まで、授業だけでなく旅行やアルバイトなども含めた大学生活のすべての場面の病気やケガ、不慮の事故、学生賠償責任保険は過失に対する賠償責任などに対する保障を提供しています。正課の授業の保障である「学生教育研究災害傷害保険」と合わせてご加入をご検討いただければ幸いです。

組合員になるためには

生協出資金は

60口 **24,000** 円

をお願いしています

生協出資金は卒業時に
定款の定めに基づき返還します

愛知県公立大学生協は愛知県立芸術大学の学生・教職員の出資金で運営されています。学内にある生協のお店をご利用いただくにあたっては、愛知県公立大学生協の組合員になっていただくことが生協法によって定められています。まずは大学生協への加入をお願いいたします。

加入プランについてはp.14~をご覧ください ▶▶▶

大学生協に加入して出来ること

大学生協はただの「コンビニ」「食堂」ではありません。
入学から卒業までの学び・キャリア（就活）・生活・健康を
組合員の教職員・学生と共にサポートしています。

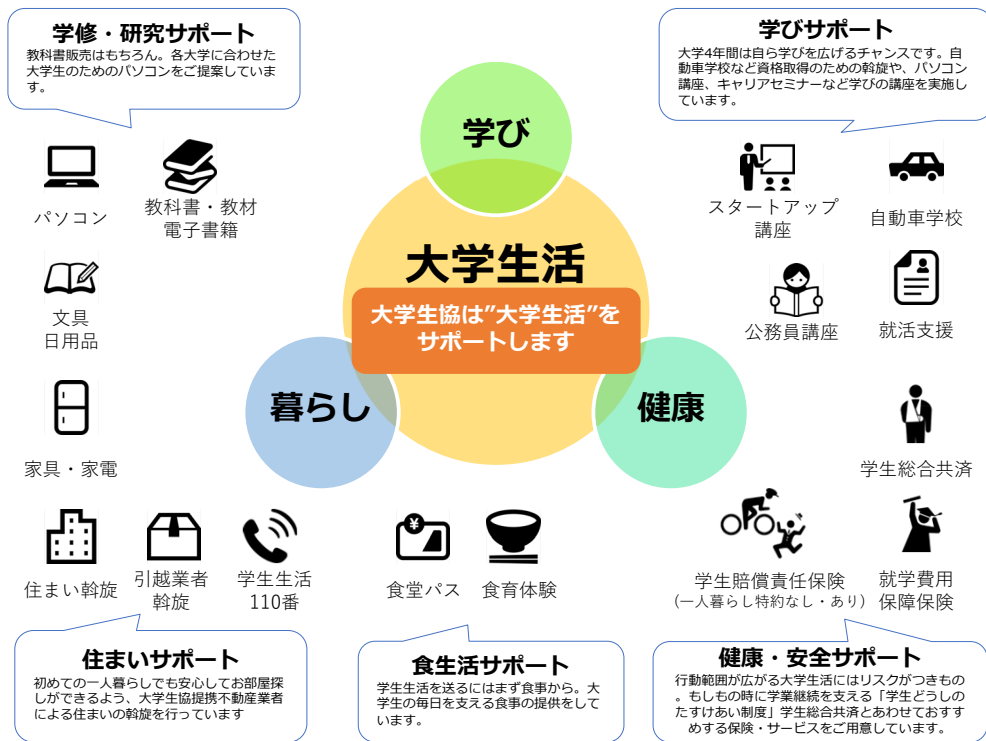

大学生のための 共済・保険について

全国で
約77.3万人が加入
安心の
学生総合共済

大学生活は高校までの生活から大きく変わります。

大学生になると、高校生の時と比べて想像以上に行動や環境が変化します。「今まで何も起こらなかったから、自分だけは大丈夫」とは言えません。大学生活の中で遭遇するかもしれないものに備えておくことも大切です。特に学業継続への影響が大きい長期入院や危険が大きいスポーツへの保障など大学生活にあった保障があるものを選ぶことが大切です。



大学生には 大学生向けの 保障が必要です

これまでに他の学資保険や子供向け共済・保険に加入されている方も多くと思いますが、在学中に満期を迎えるものが少なくありません。在学中に無保障状態にならないようにご注意ください。また、満期を迎え大人向けの保障内容や掛金・保険料になることもあります。学生総合共済は大学生のための保障制度ですから、お手頃な掛金で大学生活のリスクに備え充実した保障内容になっています。ぜひご加入ください。

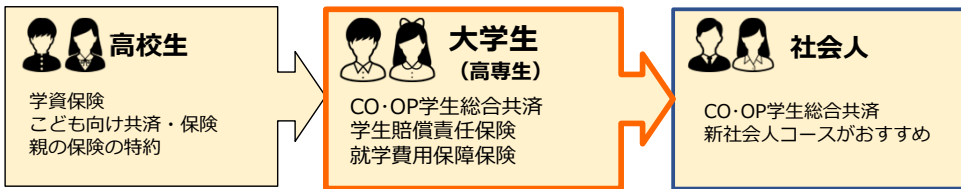

学生総合共済は保険とは違います

学生総合共済は、困ったときにお見舞（共済金）をおくることを目的とした、学生どうしのたすけあいの制度です。掛金は、自分のためだけでなく、全国の約77.3万人の加入者をたすけるために使われます。また、扶養者にもしものことがあった時の保障も含まれています。学生総合共済はみなさんのご理解とご協力によって成り立っているため、すでに他の保険に入っている方を含め、すべての新入生に加入をお願いしています。



CO・OP学生総合共済契約受困団体：日本コープ共済生活協同組合連合会

芸大生・県大生の共済金給付実績

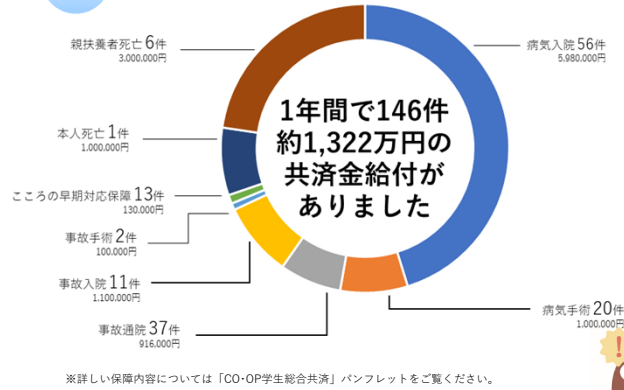

東海地区の学生総合共済 給付実績

2023年4月～2024年4月（1年間）

給付件数 **4,398件**

給付金額 **2億9,211万2,000円**

この実績は東海地区の大学生協の学生総合共済加入者の数字ですので、さらに多くの方が病気にかったりケガをされていることが想定されます。もしもの時の備えとして、大学入学時には学生総合共済への加入をご検討ください。

卒論執筆中、ストレスが原因で多発性硬化症を発症。入院10日間。まだ治療が続く中、給付は本当に助かります。ありがとうございます。

支払共済金 **100,000円**

アルバイト中に大きな台車に足を引かれた。骨折。通院10日。骨が折れると思ったより何もできない。ケガとは隣り合わせの日常なので、忘れないようにするべきだと思います。

支払共済金 **20,000円**

かかりつけの歯医者に通い、正月頃に歯が痛み相談し抜歯を進められた。両側上下顎埋伏智歯で入院。入院2日間。助けられる側になって初めて支えられていることに気づきました!!

支払共済金 **20,000円**

よくある賠償事故

学生賠償責任保険の 保険金支払事例（全国）

2021年4月～2023年9月



借住住宅の玄関ドアに傘を挟んで、ドアを破損させてしまった。

借家人賠償責任保険
支払保険金 **547,800円**
※「一人暮らし特約あり」の事例



自転車走行中、植木の間から出てきた歩行者と接触して、ケガをさせてしまった。

支払保険金 **25,000,000円**
※示談交渉あり



実験中に大学所有の機材を破損させてしまった。

支払保険金 **1,699,500円**

こころの病の給付状況と事例

精神障害による入院の支払件数と 給付申請時の学年の傾向

「大学生の病気・ケガ・事故2021」より



こころの病は1年生から4年生まで学年が上がるにつれて数が増える傾向にあります。学生総合共済では大学生活に影響を及ぼす前に早めに受診できるよう、「こころの早期対応保障」制度を設けております。

バイト中や電車の中で突然動悸がして救急車で運ばれることがあった。その後何もかも無関心になり、憂鬱感が続いたり、夜中に何度も目が覚めるようになり、うつ病と診断された。パニック症候群・うつ病。通院。無理をせず病院に行ってほしいと思います。

【こころの早期対応保障】支払共済金 **10,000円**

県大生のための保障 「もしも」の時の学業継続をささえています

芸大生・県大生の保護者の皆さんからのメッセージ

CO・OP学生総合共済のお支払いを受けた県大生の保護者さまからのメッセージ



子どもはウィンタースポーツの経験がなく、スノーボードに行くと言われた時はすごく心配でしたが、何かあれば共済の加入で大丈夫だろうと思っていました。しかし、まさか本当にケガをして帰ってくるとは思いませんでした。そこまで大事に至らず、一安心でしたし、その後の共済の手続きも丁寧に教えていただき、スムーズに対応していただきました。大学生活の中で色々な経験をすることは、それなりのリスクが付いてくるものだと思います。その中で、学生に特化したCO・OP学生総合共済は様々なシチュエーションを幅広くフォローしており、安心して学生生活を送れるお守りになると思います。



子どもが急に入院することになって驚きましたが、共済の給付金があって経済面での負担が軽く済みました。病院に支払うお金以外にも、入院に必要な着替えや身の回り品の購入、面会時の交通費などもかかります。「もし入院が長引いたら」と不安でしたが、1日目から日額で給付されるので、経済面の不安が少し軽くなりました。病气やケガは誰にでも起こり得るので、自分には関係ないと思わず、入っておくと本人も親も安心です。

給付を受けた芸大生・県大生の皆さんの声

CO・OP学生総合共済のお支払いを受けた県大生のたすけあいアンケートより



全国の仲間を支えて自転車を運転中に前方不注意で障害物に衝突してケガをしてしまいました。ケガが治るまでアルバイトができず、しばらく自転車通学が怖くなり交通費もかかり、金銭的な負担は大きかったです。また、入院や通院で学校の授業に遅れをとってしまい、精神的にもしんどかったです。そんな中でも、窓口の人がとても丁寧に対応してくださり、安心して手続きを進めることができたので、金銭的にも精神的にも不安が軽くなりました。ありがとうございました。



私は歯の矯正治療の際、医師から親知らずの抜歯を勧められたため、手術をしました。親知らず4本同時抜歯は想像以上の痛みでした。退院後の共済の手続きでは、生協の窓口の方も電話で対応してくださった方も、とても親切で丁寧でした。手続きも思ったより少なく簡単でした。ありがとうございました。

卒業してからも社会人のスタートを 学生総合共済は支えています。

大学を卒業されて社会人になってから CO・OP学生総合共済 新社会人コースの共済金の 支払いを受けた方の声

卒業時にCO・OP学生共済から新社会人コースへ継続された方からいただいたの声
※新社会人コースについては13ページをご覧ください。



社会人になるタイミングで、何かかしら保険に入った方がいいと思ってはいましたが、引越しや事務手続き等でバタバタしてなかなか腰を据えて検討することができませんでした。ちょうどそのタイミングで、生協の新社会人コースの案内を拝見し、手頃な掛金に惹かれて加入しました。当時は保障内容などあまり考えていませんでしたが、今回手術を受けることになり、確認すると手術もしっかり保障されるとのことで、安心して手術を受けることができました。加入後に引越しをしており、手続き時には2か所の生協のご担当者様にお世話になりましたが、どちらの方もとても親切でした。改めて、この度は本当にありがとうございました。引き続きよろしくお願いたします。（ご本人から）



病気で仕事に行けなくなったことに加え、入院することになりかなりの出費がありました。新社会人コースに入っていたことで、共済金で入院費用が賄えて、本当に助かりました。手続きでわからないことも親切丁寧に教えていただけました。ありがとうございました。（ご本人から）



普段病気がないので、お守りくらいの気持ちだったが、今回入院することになり、本当に入っていて良かったと思いました。いろいろな病院に行って検査したり、入院が月をまたがったので、かなりの出費となった。この共済があって、とても助かった。（ご家族から）

もしもの事がおきたとしても、
夢をあきらめず大学生活を無事に過ごしてほしい。
学業継続して卒業し社会に羽ばたいてほしい。
それが、私たちの願いです。
たすけあいの輪にぜひ加わってください。



まずは何事もなく健康な大学生活を過ごせることが一番ですが、万が一、病气やケガをしてしまった場合は、共済の加入状況や共済金の給付対象かどうかなどお調べて、給付の手続きまでしますので、お気軽に窓口やお電話でお問い合わせください。

愛知県公立大学生協 本部 共済担当 今井

学生総合共済とあわせて おすすめする保険・サービス

愛知県立芸術大学の学生が安心して大学生活を送れるようサポートします

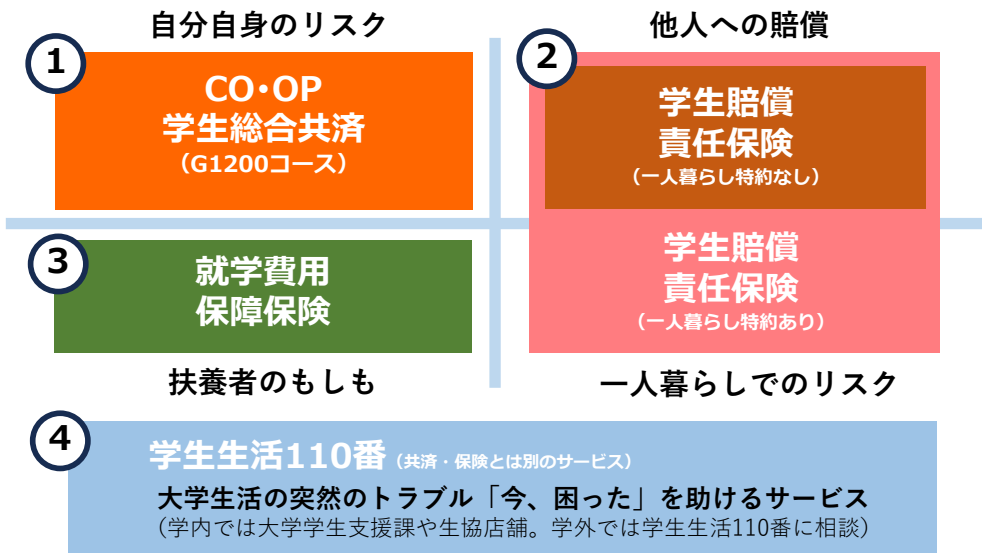

すべての新生入生に安心プランの加入をおすすめしています

愛知県公立大学生協では新生入生のみなさんが大学生活をはじめるにあたり、おすすめの保障やサービスが含まれる「基本プラン」と卒業までより安心して過ごしていただくための「安心プラン」をご用意しています。安心の備えをご準備いただくことを心より願っております。

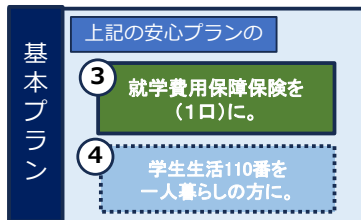
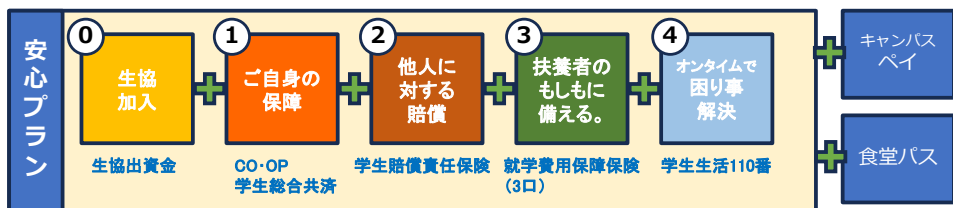

就学費用保障保険は、扶養者の方にもしもがあった際に**学費だけでなく、定期券代・教科書代などの学資費用**をサポートする保険です。愛知県立芸術大学の学資費用に合わせ3口加入の安心プランをお勧めしています。
(12ページをご覧ください)

ご加入に際しては、必ず同封のこちらのパンフレットおよび重要事項説明書をご確認ください。
ご不明な点等がございましたらパンフレット等記載のお問い合わせ先までご連絡ください。



プラン表は14ページへ。

CO・OP学生総合共済 Q&A

- Q** 他の保険に入っているのですが、共済には加入しなくていいですか？
A すでに加入している保険・共済があっても、あわせて加入されることをおすすめします。

学生総合共済は他の保障がある場合でも共済金の請求手続はできます。医療費以外の支出があっても充当できるので安心です。以下のチェック表も参考にご覧ください。

	チェック項目	CO・OP学生総合共済 学生賠償責任保険	現在加入している 保障
自分に対する保障	病気やケガによる入院の日額保障はいくらですか？	日額 10,000円	円
	入院は何日目から何日分保障されますか？	1日目～360日分	日目～ 日分
	うつ病などこころの病による入院も保障されますか？	保障あり	あり・なし
	アルバイトや旅行・留学(国内外)中も保障されますか？	保障あり	あり・なし
	学業継続のために扶養者のもしもに備えた保障はありますか？	扶養者事故死亡 扶養者事故重度障害 500万円	あり・なし
学内に共済・保険の相談コーナーはありますか？	生協の共済カウンターあり		
他人に対する保障	以下の事例は保障の対象になりますか？		
	自転車通学中に他人にケガをさせたり、他人の物を壊した。	保障あり	あり・なし
	教育実習中に生徒にケガをさせた。	保障あり	あり・なし
	インターンシップ中やアルバイト先で備品を破損させた。	保障あり	あり・なし
学生本人が加害者になった時の示談交渉サービスはありますか？	示談交渉サービス付	あり・なし	
保障期間	在学中に満期を迎えませんか？	入学から卒業予定年まで	年 月まで
	プランや掛金が切り替わっていませんか？	1年間の掛金 (CO・OP学生総合共済) 14,400円 卒業予定年まで	年間の保険料 円 プラン対象 歳～ 歳

- Q** 自宅通学なので加入しなくてもいいですか？
A 病気やケガ・賠償事故などのリスクは一人暮らしの方と同じです
一人暮らしの方と同じように入会をおすすめします。
- Q** アパート契約の際に「火災保険に加入してください」と言われたのですが
A 学生賠償責任保険一人暮らし特約あり(19HK)で保障されます。

家主に対して、他の部屋の方に対して、自分の家財に対してそれぞれ保障されます。詳しくは「CO・OP学生総合共済」パンフレットをご覧ください。

学生総合共済とあわせておすすめする保険 いいねと言われる7つの特長

プラス
+1



- ポイント 1 学生生活にあった保障内容**
ケガによる通院を1日目から保障(学生総合共済)
学生賠償責任保険は示談交渉サービス付(国内のみ)
- ポイント 2 24時間365日、国内・海外問わず保障**
大学の正課中や通学中はもちろん。アルバイト中やインターンシップ中など日常生活もサポート。留学中など海外での病気や事故でも対象に。(学生総合共済)
- ポイント 3 “学生どうしのたすけあい”お手頃な掛金で充実した保障**
学生総合共済は1ヵ月あたり1,200円。学生どうしたすけあいの想いからできた制度です。
- ポイント 4 扶養者のもしもの時でも学業継続をバックアップ**
扶養者がもしもの時でも学業継続を支えます。(学生総合共済)(就学費用保障保険)

就学費用保障保険(総合生活保険)ご加入について

就学費用保障保険は扶養者が病気やケガで死亡、またはケガで重度後遺障がいを負った結果、学生本人が扶養されなくなった場合の学資費用をサポートする保険です。
※CO・OP学生総合共済には、扶養者が病気で亡くなった際の50万円の保障がありますが、卒業までの授業料はまかなえないことが多いため、学資費用をサポートする保険として就学費用保障保険をおすすめいたします。

学資費用の保障とは ※大学に納付する授業料、実験・実習費など ※大学からの指示に基づく教科書・教材などを購入した費用 ※通学のための定期代および一人暮らしの方の家賃(口数に関わらず合算で年間10万円限度)	大学授業料や教科書・教材等のほか、 通学定期代・一人暮らしの家賃も対象です。
--	--

◎1口加入の場合、上記の学資費用(実費)を卒業予定年まで**年間最高25万円まで**保障します。

ご参考 芸大生の学資費用はどれくらい？

年間の授業料 50万円～60万円
教科書・参考書代 約1万円～3万円
※年間授業料、教科書代は学部・学年によって異なります。

年間約60万円の学資費用負担に備えるために**3口加入**がおすすめです



ポイント 5 学内で共済・保険の相談ができる



講義の空きコマや昼休みなどにキャンパス内の生協窓口で気軽に給付申請手続きや相談ができます。「申請にはどんな書類が必要なのか」といった疑問にお答えしていきます。

キャンパスに通学しない時期でもコープ共済センターで各種お手続き・共済金請求が可能です。

ポイント 6 病気やケガをしないための予防活動

○健康フェスタ

野菜の摂取量計測や体力測定などを行って、健康について考えるきっかけを作っています。



充分な保障があっても、病気もケガもしないのが一番。健やかな大学生活が送れるよう、様々な取り組みを行っています。

○共済ボード

県大生・芸大生の共済の給付事例を紹介することで、注意喚起を行っています。



ポイント 7 学生生活無料健康相談テレホン (学生総合共済加入者のための安心サポート)

○からだどころの健康相談 ○くらしの相談

からだどころに関する悩み専門の相談員がお答えいたします。対面では相談しにくい内容でも時間帯に関係なく安心して利用できます。

一人暮らしで困ったことやストーリーのトラブルなど、生活している上で困ったことの解決をお手伝いします。

24時間
365日
無料

保護者も
利用できます

専門の相談員がお答えします

【ヘルスアドバイザー】
看護師、保健師、管理栄養士
【専門医】
内科、整形外科、外科、精神・神経科、眼科、産婦人科
【メンタルヘルス】
臨床心理士など

※学生生活無料健康相談テレホンの連絡先ご利用方法は、共済証書送付時にご案内します。
※病気やケガをしていなくても受けられるサポートとして、多くの学生・保護者に利用されているサービスです。
※応急処置・近所の病院の紹介、急に具合が悪くなったときに夜間でも受診できる病院の紹介のご相談に応じます。

プラス+1 卒業後も安心が続く CO・OP学生総合共済 新社会人コース

CO・OP学生総合共済にご加入された方が卒業後に継続可能な保障

CO・OP学生総合共済 新社会人コース 81200コース 月掛金 **1,200円**

掛金払込方法:月払/口座振替 加入できる年齢(発効日時点):満29歳まで 保障期間/満30歳の満期日まで

※新社会人コースは、CO・OP学生総合共済の更新・更改専用コースです。新規加入はできません。
※CO・OP学生総合共済は卒業予定年月の加入はできません。

新社会人コースとは、CO・OP学生総合共済加入者の方が

満30歳満期日まで継続できる専用コースです。

- ポイント 1 月払**1,200円**とCO・OP学生総合共済(年払)と**変わらない掛金**で、続けやすい
- ポイント 2 CO・OP学生総合共済G1200コースと**変わらない入院日額10,000円、ケガ通院日額2,000円**の保障
- ポイント 3 事前申込で、卒業しても**切れ目のない保障**が満30歳満期日まで**継続できるので安心**

CO・OP学生総合共済 新社会人コースは、事前申込ができます。

事前申込をしていただく、卒業時に手続きなしで新社会人コースへ継続できます。

- 新社会人コース事前申込には、同一世帯のご家族またはご本人が地域生協(コープ)の組合員である必要があります。
- 現在、地域生協に加入されていない方でも、新社会人コースの事前申込ができます。地域生協に未加入の場合、扶養者情報を含む契約情報を扶養者がお住まいの地域生協に提供し、地域生協より扶養者宛に生協加入のご案内を行う場合があります。生協加入のお手続き後、事前申込が成立します。

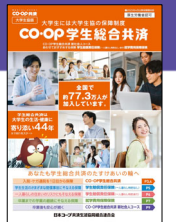

学生生活110番 突然のトラブルや、さまざまな悩みなどで「今、困った」を助けるサービス

※共済・保険とは別の
悩みトラブル解決支援サービス

大学生になると行動範囲が広がり、トラブルに遭う機会も増えます。学生の皆様の様々な悩みトラブルに対して、相談・各種機関の窓口紹介・トラブル出動サポートを24時間・365日提供しています。一人暮らしの方ももちろん、自宅生の方も、学生もご家族も安心してご利用いただけます。

生活相談
電話サポート

トラブル
出動サポート

○インターネットで変なサイトを見ていたら請求が来た! どうしたらいいの? ○アルバイトを辞めさせてくれない。辞めたい。○カギを落とした! 部屋に入れない! ○自転車ガバンクした○夜間に熱が出た。見てもらえる病院はあるの?...等の学生生活にまつわる様々なトラブルを電話サポート・出動サポートで対応します。

詳しいサービス内容は同封のこちらのパンフレットをご確認ください。⇒



2-②

加入プラン

愛知県立芸術大生のためのプラン 安心プランでご加入ください。

安心プランは愛知県公立大学生協加入と愛知県立芸術大学の学生生活にあった保障・サービスのおすすめプランです。充実した大学生活の土台となる、心と身体の健康と学業継続のため、大学生にあった保障にご加入ください。

愛知県公立大学生協はみなさんの出資金で運営されています。この出資金はご卒業時(脱退時)に定款の定めに基づき返還します。	1	愛知県公立大学生協加入出資金	60口 24,000円
自分自身のリスクに備える 学生本人の病気がケガを国内・海外問わず保障します。こころの病による入院も保障します。	2	CO・OP学生総合共済G1200コース	1年間の掛金 14,400円 ※2年目からは口座振替
他人への賠償に備える 他人に迷惑かけた場合の賠償責任を保障します。正課の講義中だけでなく、日常生活やインターンシップ中の賠償事故も対象です。	3	学生賠償責任保険 (示談交渉サービス付)	一人暮らし特約なし(19H) 1年間の保険料 1,800円 ※2年目からは口座振替
一人暮らしでのリスクにも備える 日常生活の賠償事故と合わせて住まいの家財損害や盗難・貸主に対する賠償事故等も保障します。		一人暮らし特約あり(19HK) 1年間の保険料 8,500円 ※2年目からは口座振替	
扶養者のもしもに備える 扶養者にもしものことがあって学業を続けるための学費費用をサポートします。	4	就学費用保障保険(19W)	2029年卒業予定(4年制)*1 1年目の保険料 (1口) 2,610円 2年目からは口座振替
2 CO・OP学生総合共済 + 3 学生賠償責任保険 + 4 就学費用保障保険 の合計			
日常生活のトラブルに備える 住まいや自転車等での「困った」を解決するサービスです。24時間365日いつでも電話で相談できます。	5	学生生活110番*2	4年間の会費*1 10,400円 ※卒業までの一括払い
キャンパスペイのチャージ 4~5月に使う教科書購入費用や昼食代・文具代などにお使いいただけます。詳細はp.17をご覧ください。	6	キャンパスペイ事前チャージ	30,000円
1 生協加入出資金 + 2 CO・OP学生総合共済 + 3 学生賠償責任保険 + 4 就学費用保障保険			生協への払込金額

■アパート契約と学生賠償責任保険(一人暮らし特約あり) ご加入について

- 大学生協で住まい(アパート・下宿など)を契約された方は、一部例外の物件を除き「学生賠償責任保険(一人暮らし特約あり)」「学生生活110番」が含まれるプランにご加入くださいますようお願いしています。
- 契約された住まいの管理者が指定する火災保険に加入済みの場合は、加えて二重に「一人暮らし特約あり」にご加入いただく必要はございません。
- 大学寮に入られる方も「学生賠償責任保険(一人暮らし特約あり)」が含まれるプランにご加入くださいますようお願いいたします。
- 自宅生(実家から通学)で、ご入学後に一人暮らしを始めた場合には、学年の途中からでも「一人暮らし特約あり」にご加入いただけます。

※CO・OP学生総合共済は学生組合員で発効日の年齢が満34歳以下の方がご加入できます。
「留学生・扶養を受けていない方」は掛金・保障内容が異なります。お手続きの前にコープ共済センターまでお問い合わせください。
コープ共済センター 0120-16-9431

芸大生の学業継続をしっかり支えます

※安心プランは、愛知県立芸術大学の学費費用に合わせ就学費用保障保険の口数を設定しています。(P12参照)

安心プラン		基本プラン	
自宅生	自宅外生	自宅生	自宅外生
●	●	●	●
+	+	+	+
●	●	●	●
●	—	●	—
—	●	—	●
●	●	●	●
3口加入 (7,830円)	3口加入 (7,830円)	1口加入 (2,610円) 口数は変更可能	1口加入 (2,610円) 口数は変更可能
24,030円	30,730円	18,810円	25,510円
+	+	+	+
●	●	—	●
+	+	+	+
●	●	●	●
10,000円単位で変更可能	10,000円単位で変更可能	10,000円単位で変更可能	10,000円単位で変更可能
88,930円	95,630円	73,310円	90,410円

※上記(払込金額)の合計には「Webシステム利用料」500円が含まれています。

7

大学生協の食堂で使える、食事専用のお得な定期券システム 食堂パス

上記おすすめプランの金額に食堂パスの金額を追加してください

食堂パスについての詳細はp.18でご確認ください。

*1「就学費用保障保険」の1口あたりの保険料と、「学生生活110番」の一括払いの会費(税込)は、卒業までの期間により変わります。詳しくは各バンフレットかホームページでご確認ください。
*2「学生生活110番」は共済・保険とは別のサービスです。全国大学生生活協同組合連合会の商品で、ジャパンベストストレスキューシステム株式会社がサービスを提供しています。大学生協の組合員が加入できます。

個別選択プラン
安心プラン・基本プラン以外を希望の場合は「個別選択プラン」をご選択ください。

大学生協アプリと キャンパスペイを活用しよう



大学生協アプリとは

大学生協アプリは組合員証と生協電子マネー「キャンパスペイ」が一体となったスマホアプリです。

大学生協アプリで出来ること

- できること 1

デジタル組合員証

いつも持っているスマホだから紛失しにくい!
- できること 2

スマホ決済
(生協電子マネー・マイル)

利用履歴や残高もその場で確認できる。
※生協電子マネー以外のスマホ決済は利用出来ません。
- できること 3

ポイントは即時マネー化

ポイントは決済後すぐに付与されるから1円単位で次のお支払いで使えます!
- できること 4

店舗情報

営業時間や臨時休業、店舗住所などを確認できます。
- できること 5

お得な情報配信

店舗からお得な情報をお届け! すぐに確認できるから見逃しません。
- できること 6

電子マネーのチャージ

電子マネーが足りなくなったら自分や保護者のスマホアプリからチャージの手続きができます。

○入学までに大学生協アプリの登録をお願いします

初年度のお支払い完了(お申し込み)後に届く『【重要】大学生協加入 組合員番号のお知らせと「アプリ登録」のお願い』メール本文に「大学生協アプリ利用方法」のご案内がされています。

案内に従って「大学生協アプリの登録手続き」も必ず行ってください。



詳しくはこちら

<https://apps.univ.coop/mobileapp/>



キャンパスペイのお申込み前に利用規約を必ずご確認ください。
利用規約は大学生協HP内よりご確認ください ▶▶▶▶

芸大・県大の生協だけで使用可能な電子マネーです

大学生協アプリにはお金をチャージし、生協の購買や食堂で使用できる電子マネー「キャンパスペイ」機能がついています。事前にチャージしておけば、混雑しているお昼休みでもスムーズにお会計をすることが出来ます。もちろん教科書の購入でも使用できます。

便利

○キャッシュレスでスピーディー

事前にお金をチャージすれば、スピーディーチャージ残高が少なくなってきたら生協に設置されている専用チャージ機やレジ、アプリでチャージ

○ポイントが貯まる

キャンパスペイで生協のお店を利用すると200円(税込)につき1ポイント。ポイントは次回決済時に優先的に使用されるため、使い忘れもありません。
※ポイント対象外の商品やサービスがあります。ポイント付与率は変更になる場合があります。

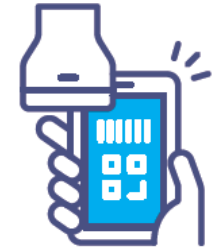

入学前の事前チャージをお願いしています

キャンパスペイ事前チャージは、初日からすぐに利用できるように事前チャージしておく仕組みです。生協加入と合わせてキャンパスペイの事前チャージ(入金)申し込みをお願いします。

入学してすぐに使える

事前にチャージをしておくことで入学後すぐに使用できます

入学して必要なものをすぐに揃えられる

入学してすぐに生協の購買や食堂が利用できます。チャージをしておけば万が一お財布の中にお金が無くても必要なものを購入したり、食事をする事が出来ます。

キャンパスペイ事前チャージ

30,000円

チャージしていただくお金は学内の大学生協の店舗でのみ利用可能なキャンパスペイです。教科書の購入にもご利用いただけます。

○事前チャージ金額の目安

キャンパスペイ事前チャージは1万円単位でチャージ金額を選択できます。以下を目安にチャージ金額を選択してください。

- 食堂バスをお申込みの方
⇒ 教科書代+文具・日用品などの購入費用 20,000円
- 食堂バスを申し込みない方 30,000円

○教科書の購入

教科書の購入は教科書一斉販売にて行います

1年前期の教科書代目の目安(学部や選択科目によって変わります)

約10,000円~20,000円

教科書販売の詳細は
新入生応援サイトにてご確認ください ▶▶▶



○4~5月の食事代

生協食堂での昼食の平均金額は約500円です。20,000円で5月末まで食事できる計算となっています。食事のみ使える「食堂バス」という定期券機能もあり、併用可能です。食堂バスについてはP18~をご参照ください。

○文具・日用品の購入

講義ごとに文具や教材を指定される場合もあるので入学後履修する講義が決まってからご準備いただくことをおすすめします。生協の店舗では文具は定価の20%OFFになりますので是非ご利用ください。

※キャンパスペイ事前チャージをお申込み後、大学生協アプリにチャージ金額が反映されるのは4月1日以降となります。入金後すぐには反映されませんので、ご承知おきください。

食堂パスで 健康的な食生活を

食堂パスとは

前期の通常授業日 **80日 1日660円** まで

生協の食堂で利用できる「**食堂定期券**」の仕組みです。
お申込みいただいた方には、大学生協アプリの電子マネーに食堂パス機能が追加されます。

充実した大学生活は食事から
みなさまのキャンパスライフを「食堂パス」がサポートします



出費の中で手軽にいつでも節約できるのは「食費」。仕送り前、アルバイトの給料日前など、お金がないときにはつい食事を抜いたり、安価なもので済ませがち。でも、必要な栄養を取らないことで体への影響は、若くてもじわじわと身体をむしばんでいくものです。
健全な体力の維持に必要な栄養や熱量をきちんと毎日とることが、元気で充実した大学生活の基本です。
大学生協では、毎日バランスの良い食事をとるためにあらかじめ『食費』を確保しておくことが大切だと考え、食堂利用定期券『食堂パス』をご提案しています。

食堂店長 三矢厚樹

食堂パス利用可能店舗・対象商品

○食堂店舗

(すべてのメニューでご利用いただけます)

※懇親会のぞく



芸大キャンパス
芸大食堂

営業時間
平日 11:00~13:30
土日祝 休み

○購買店舗

(一部の商品でご利用いただけます)



芸大購買

営業時間
平日 10:15~18:00
土日祝 休み

購買利用可能商品

- ・管理栄養士弁当
- ・生協サラダ など

※大学講義休業期間等、営業時間が異なる場合がございます。
最新の営業スケジュールはホームページにてご確認ください。

『食堂パス』をおすすめする3つの安心ポイント



1 大学の生協食堂で食べられるから安心

生協食堂では、以下の4点にこだわり、季節感や旬を大切に
した、楽しく美味しい食事の提供に努めています。

- ①安心の食材を使用
- ②安価で良質、栄養価のあるメニューの提供
- ③食の大切さを考えるとりくみ
- ④安心して食事が出来る場の提供



2 前期の食費を確保！便利・お得で安心の『食堂パス』 未利用金額分の繰り越し制度もあるので安心

前期の開講日は80日間。（利用可能日ページにてご確認ください）
『食堂パス』は80日分の食費を一括して前払い、しかも1日の上限金額に達するまで何度でも利用できてとても便利です。

購入金額よりご利用金額が少なければ、差額は後期に繰り越せるので、無駄にはなりません。



3 ちゃんと食べてる？ 利用状況が確認できるので安心

組合員マイページの食堂利用履歴にて前日までの利用履歴が表示されます。メニュー名はもちろん、食べた場所や時間、カロリーや栄養価もチェックできます。保護者の方もご登録が可能ですので、ご自宅からチェックすることができます。

イベントメニューや季節限定のメニューで年間を通じて食事が楽しめます！

大学生に人気の定番メニューだけでなく、季節ごとのイベントメニューも提供しており、年間を通じて食事を楽しんでいただけるように工夫しています。

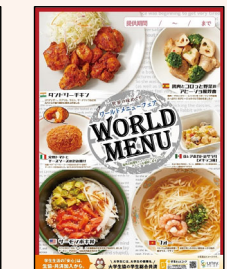

※各企画は過去に実施された企画です。また、メニューによっては提供されないものもあります。

愛知県公立大学生協がすすめる食パス

食堂パス「前期1日660円プラン」

一人暮らしの方だけでなく自宅生にもおすすめです。



1日の利用限度額	最大利用日数	最大利用額
660円(税込)	80日(前期分)	52,800円(税込)

販売価格

47,500円

最大5,300円お得

食堂パスの利用可能日は原則通常授業日となります。
最新の利用可能日については愛知県公立大学生協HPをご覧ください

※学事日程の変更により利用可能日が変わる場合がございます。
必ず確認をしてご利用ください。



利用者の声

芸大 音楽学部 器楽専攻 新4年

私は寮に住んでいて、昼は食堂を利用し、夜は自炊をしています。
食堂パスは1日の利用限度額分が食事代として毎日アプリにチャージされるので、所持金を気にせず食堂でバランスの良い食事をとれるので、とても良いです。
また、キャッシュレス決済で精算ができるのでとても便利だと思います。

保護者の方より

食堂パスを申し込んだのには2つの思いがありました。1つは一人暮らしだと栄養が偏ったり、食事を抜いたりしがちなので、1食でもバランスのとれた食事をしたいこと、もう一つは、孤食になりがちな一人暮らしでも、大学の食堂で食べる事で、寂しくないだろうし、また大学の食堂で食べる事で、学生同士の繋がりもでき、学生生活が少しでも楽しくなってくればという思いからです。食堂パスには本当に助けられています。保護者でも利用履歴が確認できるのも安心です。

県大 日本文化学部 新3年

私は自宅から通学していますが、食堂パスを利用しています。食堂パスは先払い式なので、お金を気にせず食堂の美味しいご飯を食べることができるので助かっています。組み合わせによってはおひたしなどの小鉢をプラスしても範囲内におさまるので、バランスを意識した食事を心がけるようにしています。特に1年生のうちは毎日のように大学に来ることになるので、昼食代を確実に確保できる食堂パスはオススメです。

食堂パス よくあるご質問

Q 利用限度額まで食べきれなかった場合や、利用しない日があった場合はどうなりますか？

A 「残高繰越制度」があるので、ご安心ください。

「食堂パス」の利用期間が終了した時点で、ご利用累計金額が購入金額に満たない場合は、翌年の食堂パス購入費用に充てることが出来ます。

もしくは、その差額をキャンパスペイチャージで返還します。(キャンパスペイ残高の返金はできませんので、卒業までに使い切っていただきますようお願いいたします。)

Q 食堂パスを申し込めば、大学生協アプリのキャンパスペイへのチャージは必要ありませんか？

A 食堂パスは食事にしか使えませんので、チャージもお願いします

食堂パスは、食堂など食事でのみ利用できる定期券のような機能です。教科書や文具など、勉学に必要なものを購入したり、食事以外のお菓子やドリンクといったものを購入する時には、大学生協アプリのキャンパスペイへのチャージをしておく必要があります。また、食堂パスの1日の利用限度額を超えて食事をする場合は、キャンパスペイにチャージされていれば、不足分をそのまま支払うことが出来ます。これらのことから、キャンパスペイへのチャージをしておくことをおすすめしています。

Q 1日の限度額を超えたらどうなりますか？

A 超過分をキャンパスペイ、または現金でお支払いください

1日の限度額を超過した場合はキャンパスペイまたは現金でお支払いください。
また、限度額内であれば複数回に分けて利用いただいても構いません。

申し込み方法

①生協への加入と同時に「加入Webシステム」よりお申し込みください。
申し込み詳細はp18~をご確認ください。

※既に生協加入を済ませており、追加で「食堂パス」をお申込みの場合は以下の追加申込みサイトよりお申し込みください。

●追加申込URL

<https://kanyuweb.univcoop.or.jp/5109/additional-check/>



※食堂パスのご利用には「大学生協アプリ」の登録が必要です。

※入金金の確認ができましたら、食堂パス利用登録を生協側で行っていきます。(登録作業は4月上旬を予定しています。申込が遅い場合アプリへの反映が遅くなる可能性があります)

※登録作業が終了すると、「食堂パス」のアイコンが表示されます。

(4/7(月)のサービス開始前までは利用期間外と表示されます)

※4/7(月)の当日となると、660円のチャージがされ、食堂専用のキャンパスペイとして使用できます。(以降、利用可能日には毎日660円がチャージされます)



食堂パスの登録が完了すると、食堂パスのアイコンが表示されます

下のよく使うマネーを設定から、「食堂パス」を選択することで「食堂パスマネー」が使用できます。

食堂パスのお申込み前に利用規約を必ずご確認ください。
利用規約は愛知県公立大学生協HP内よりご確認ください ▶▶▶



5

加入手続き方法

加入手続きはパソコン・スマホから Web申し込みをお願いいたします

生協・共済加入についてはWeb申込にてお願いしております。
専用サイトにて期日までに手続きをお願いいたします。
同封の加入WEBマニュアルもご確認ください。



加入Web 申し込み手順

Step1 Web申込フォームへアクセス、メールアドレスを登録する

Web申込フォームへアクセスしてください。
ご利用上の注意・同意項目を確認しメールアドレスを登録してください
「ご加入手続き用URLのお知らせ」メールが届きます。



※「生協・共済加入手続き」後に大学生協からお送りするメールから、「大学生協アプリ（公式）」の登録をお願いします。
「生協・共済加入手続き」時ご登録いただいたメールアドレスがキーとなりますので、「生協・共済加入手続き」時にご登録
いただく新入生・保護者・扶養者それぞれのメールアドレス（必ず別々のもの）は、大学在籍中には変更しないと思われるもの
（出来れば@docomo.ne.jp等の携帯電話に付属したアドレスではないもの）を手入力ではなくコピー＆ペースト機能を利用
してお間違えのないようご登録ください。

Step2 加入手続きページにて必要事項の入力と設定・選択を行う

届いたメールのURLをクリックし手続きを進めます。 ※メール受信後1時間以内に手続きを開始してください。

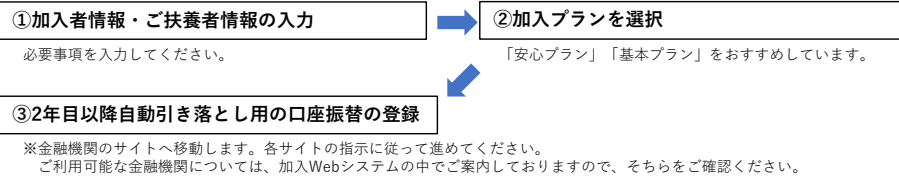

Step3 初年度のお支払い

ご希望のコンビニを選択し指示に従って進めてください。手続完了後6日以内にお支払いをお願いいたします。お支払総額には「Webシステム利用料500円」が含まれます。

Step4 「愛知県公立大学生協Web手続き完了のお知らせ」メールが届きます

メールが届きましたら手続きは完了です。今回申し込みいただいた内容が記載されていますので、印刷またはメールを削除しないように保存をお願いします。

○「共済証書」「保険加入者証」の送付について

※共済証書・保険加入者証はお申し込みが完了し不備がなければおおよそ2週間前後で扶養者様住所へお送りいたします。
※学生生活110番会員証は4月以降に順次発送されます。

※留学生、扶養を受けていない方、その他の方はプランでのお手続きが出来ません。
コープ共済センターまでお問い合わせください。

Step5 入学者ご本人のスマートフォンで「大学生協アプリ」を登録

手続き完了後に『重要』大学生協加入 組合員番号のお知らせと「アプリ登録」のお願いメールが届きます。
メール到着後、ご本人のスマートフォンでアプリのダウンロードと認証を行ってください。

※アプリの登録が完了しないと、キャンパスベイや食堂バスの利用が出来ません。
※お使いのスマートフォンの機種変更をご検討の方は、新入生・保護者の方ともに機種変更の後にアプリ登録をなさってください。
アプリ登録は3月末までにお済ませになればご利用に支障はありません。
アプリ登録後に機種変更され端末へアプリのインストール後、電子マネー（pokepay）機能にログインの際は、必ず、機種変更前登録済のログイン情報（電話番号もしくはメールアドレス）にてログインしてください。
※機種変更前にアプリ登録をしていると、登録済以外のログイン情報ではログインできません。
※機種変更前のログイン情報が利用できない場合は、ご所属予定の大学生協までお申し出ください。

○加入手続きは期日までにお済ませください

学校推薦型・総合型
選抜の方

2025年
1/ **20** (月) まで

一般選抜の方

2025年
3/ **31** (月) まで

加入手続き Q&A

Q 手続き中「他のブラウザで登録されたためページを表示することが出来ません」とエラーが出た。

A ボタンを複数回押したことで起こったと考えられます
再起動させたのち、最初から手続きをお願いします。

Q 2年目以降の共済掛金・保険料引き落としの口座振替手続きが完了したかわからない。

A 「入力内容確認」の画面が表示されていれば手続き完了です

口座振替手続きが完了して「収納機関へ通知」を押すと、加入Webシステムの「入力内容確認」の画面が表示されます。この画面が表示されれば、手続きは完了しています。

Q Web加入手続き完了後に追加したい共済・保険がある場合、Webで手続き可能ですか？

A Webから追加加入をしていただけます。

掛金・保険料の払込日の翌日よりWebで追加ができます。
お申し込み完了メールをご覧ください。

Q きょうだいが既に大学生協に加入しています。大学生協アプリ（公式）はどのように登録すればいいですか？

A 先に大学生協へご加入された方のお手続き時のメールアドレスにてお手続きください。

保護者さまが既に大学生協の組合員番号をお持ちの場合、必ず、当該組合員番号取得時（先に大学生協へご加入された方のお手続き時）のメールアドレスにてお手続きください。（同メールアドレスにてデータ紐づきサービス利用上便利です）ご登録のメールアドレスが不明な場合、当該大学生協までお問合せください。